

Утверждаю  
Заведующий МБДОУ «Детский сад комбинированного вида № 8 «Сандугачым»  
Менделеевского муниципального района Республики Татарстан»  
Приказ № \_\_\_\_ от \_\_\_\_\_ 2021 г.  
\_\_\_\_\_  
Л.К. Мухамадеева  
« \_\_\_\_ » \_\_\_\_\_ 2021г.

**АНТИКРИЗИСНЫЙ ПЛАН**  
**действий в чрезвычайных ситуациях**  
**для участников образовательных отношений МБДОУ «Детский сад №8 «Сандугачым»**  
**расположенного по адресу: г. Менделеевск, ул. Зеленая, д.11**

**дата составления: 01.10.2021 год**

## Блок I. ОРГАНИЗАЦИОННЫЙ

### 1.1. Структура и обязанности команды безопасности

#### 1.1.1. Состав и структура команды безопасности

Общий состав команды составляет 7 человек. Из них: 6 штатных (Ш) сотрудников и 1 внештатный (ВШ) сотрудник.

Должность в составе команды безопасности	Должность (выполняемые функции) в штате образовательной организации либо стороннего учреждения	Количество
Заведующий (Руководитель)	Ответственный за антитеррористическую защищенность	1 Ш
Завхоз (Заместитель руководителя)	Ответственный за пожарную безопасность	1 Ш
Члены команды:		
– охрана	Кладовщик и уборщик	2 Ш
– ответственный за медицинское обеспечение	Старшая медсестра	1 Ш
– ответственный за психологическое обеспечение	Старший воспитатель, педагог-психолог	1 Ш; 1 ВШ

#### 1.1.2. Обязанности команды безопасности

Руководитель отвечает за планирование и порядок действий в ЧС. Руководитель является прямым начальником всего личного состава команды безопасности.

Руководитель обязан:

- установить и поддерживать связь с органами безопасности и служб спасения;
- корректировать (по необходимости) порядок действий персонала образовательной организации в зависимости от вида чрезвычайной ситуации и сложившейся обстановки;
- организовать поддержание общественного порядка;
- взаимодействовать со СМИ;

Завхоз (Заместитель руководителя) отвечает за взаимодействие с представителями пунктов временного размещения (ПВР), организацию деятельности членов команды безопасности. Завхоз (Заместитель руководителя) подчиняется руководителю команды безопасности, а в случае его отсутствия выполняет его обязанности. Завхоз (Заместитель руководителя) обязан:

- оповестить членов команды о ЧС (по необходимости);
- поддерживать связь с организациями, выделяющими транспорт и места временного размещения;
- руководить работой членов команды безопасности;

Кладовщик и уборщик отвечают за поддержание общественного порядка, организованный выход пострадавших из зоны ЧС. Кладовщик и уборщик подчиняются руководителю и (Заместитель руководителя) команды безопасности (завхоз). Кладовщик и уборщик обязаны:

- обеспечивать безопасность граждан и поддержание общественного порядка в зоне ЧС;

- обеспечивать организованный выход эвакуированных и пострадавших на посадку в транспорт или к исходным пунктам маршрутов пешей эвакуации;

Ответственный за медицинское обеспечение отвечает за своевременное оказание медицинской помощи. Он подчиняется руководителю и завхозу команды безопасности.

Ответственный за медицинское обеспечение обязан:

- оказывать первую медицинскую помощь пострадавшим;
- организовать доставку тяжело пострадавших в ближайшую медицинскую организацию;

Ответственный за психологическое обеспечение отвечает за психологическое обеспечение пострадавших при ЧС. Он подчиняется руководителю и завхозу команды безопасности.

Ответственный обязан:

- оказывать экстренную индивидуальную и групповую психологическую помощь пострадавшим в результате ЧС;

## 1.2. План действий персонала при различных видах чрезвычайных ситуаций

При возникновении чрезвычайной ситуации необходимо немедленно прекратить работу и строго следовать алгоритму действий в целях уменьшения последствий возникшей кризисной ситуации.

### 1.2.1. Вид чрезвычайной ситуации: вооруженное нападение

Признаки чрезвычайной ситуации: наличие у преступника холодного или огнестрельного оружия

Алгоритм действий:

Действие	Время исполнения	Ответственный
Оповестить о ЧС (нажать КТС, позвонить в службу спасения по телефону 101 или 112)	Немедленно (при наличии возможности)	Первый обнаруживший ЧС
Сообщить о ЧС ответственному за антитеррористическую защищенность		
Оценить обстановку в зоне ЧС. Доложить о ЧС по схеме оповещения и связи при ЧС	Немедленно при получении сигнала о ЧС	Ответственный за антитеррористическую защищенность
Проинформировать об опасности ЧС руководителей соседних учреждений	при получении сигнала о ЧС +10 мин.	Ст.воспитатель
Обеспечить: <ul style="list-style-type: none"> <li>• встречу прибывшей службы спасения и медицинской помощи;</li> <li>• беспрепятственный проход на территорию и в здания сотрудникам службы спасения и медицинской помощи;</li> </ul>	По прибытию	уборщик и сторож

<p>Доложить представителям службы спасения обстановку</p>	<p>По прибытию +1 мин</p>	<p>Ответственный за антитеррористическую защищенность</p>
<p>Прекратить образовательную деятельность. Оценить обстановку. Действовать по плану «а» или «б».</p> <p>а) При возможности эвакуироваться:</p> <ul style="list-style-type: none"> <li>• выстроить детей в организованную группу;</li> <li>• взять списки детей;</li> <li>• встать позади детей и покинуть помещение;</li> <li>• следовать по пути эвакуации, избегая места вооруженного нападения;</li> <li>• передать пострадавших медикам;</li> <li>• провести перекличку по списку;</li> <li>• доложить о результатах эвакуации руководителю образовательной организации, ответственному за антитеррористическую защищенность;</li> </ul> <p>• сообщить родителям (законным представителям) обучающихся о состоянии здоровья их детей;</p> <ul style="list-style-type: none"> <li>• организовать оказание индивидуальной и групповой психологической помощи</li> </ul> <p>б) Если эвакуироваться невозможно:</p> <ul style="list-style-type: none"> <li>• запереть группу изнутри и отвести воспитанников вглубь помещения. Если дверь без замка, то ее следует забаррикадировать мебелью;</li> <li>• как можно ближе пригнуться к полу, особенно вблизи окон;</li> <li>• не покидать места укрытия до прибытия службы спасения;</li> <li>• сообщить руководителю об итогах спасательной операции</li> </ul>	<p>Немедленно при поступлении сигнала</p>	<p>Педагогические работники</p>
<p>Оценить обстановку. При возможности эвакуироваться, помочь эвакуироваться коллегам и обучающимся. При невозможности эвакуироваться:</p> <ul style="list-style-type: none"> <li>• перейти из открытого помещения (коридор, фойе и т.п.) в закрытое;</li> <li>• забаррикадировать двери;</li> <li>• как можно ближе пригнуться к полу, особенно вблизи окон;</li> <li>• не покидать места укрытия до прибытия службы спасения;</li> <li>• сообщить руководителю об итогах спасательной операции</li> </ul>	<p>Немедленно при поступлении сигнала</p>	<p>Технический и административный персонал, педагогические работники, не участвующие на момент ЧС в образовательной деятельности</p>
<p>Сбор в месте работы штаба службы спасения Следование указаниям руководителя и службы спасения</p>	<p>По прибытию служб +3 мин</p>	<p>Персонал, ответственный за безопасность</p>

Оказать медицинскую помощь пострадавшим в ЧС. Организовать вывоз тяжело пострадавших в ЧС (на транспорте, указанном в блоке 3 настоящего плана) в ближайшее медицинское учреждение	Немедленно после прибытия в ПВР	Медсестра
--	---------------------------------	-----------

1.2.2. Вид чрезвычайной ситуации: захват заложников

Признаки чрезвычайной ситуации: ограничение физической свободы одного или нескольких лиц

Алгоритм действий:

Действие	Время исполнения	Ответственный
Оповестить о ЧС (позвонить в орган безопасности по телефону 101 или 112)	Немедленно	Первый обнаруживший ЧС
Сообщить о ЧС ответственному за антитеррористическую защищенность (тел.89503278859)		
Оценить обстановку в зоне ЧС. Доложить о ЧС по схеме оповещения и связи при ЧС	Немедленно при получении сигнала о ЧС	Ответственный за антитеррористическую защищенность
Блокировать место ЧС Организовать оповещение и эвакуацию персонала, обучающихся и посетителей	При получении сигнала о ЧС+1 мин.	Кладовщик и уборщик
При обращении террориста вести переговоры (до прибытия органов безопасности)	При поступлении сигнала от террориста	Ответственный за антитеррористическую защищенность, руководитель образовательной организации
Проинформировать об опасности ЧС руководителей соседних учреждений	При получении сигнала о ЧС +10 мин.	Старший воспитатель
Прекратить образовательную деятельность. Оценить обстановку. Действовать по плану «а» или «б». а) При возможности эвакуироваться: <ul style="list-style-type: none"> <li>• выстроить детей в организованную группу;</li> <li>• взять списки детей;</li> <li>• встать позади детей и покинуть помещение;</li> <li>• следовать по пути эвакуации, избегая места захвата заложников;</li> <li>• привести детей в ближайший ПВР</li> <li>• провести перекличку списку;</li> </ul>		Педагогические работники

<ul style="list-style-type: none"> <li>• доложить о результатах эвакуации руководителю образовательной организации, ответственному за антитеррористическую защищенность;</li> <li>• сообщить родителям (законным представителям) обучающихся о состоянии здоровья их детей;</li> <li>• организовать оказание индивидуальной и групповой психологической помощи</li> </ul>		
б) Если эвакуироваться невозможно (при захвате в заложники): <ul style="list-style-type: none"> <li>• действовать по инструкции (не противоречить террористам, вести себя спокойно и т.д.);</li> <li>• оказать помощь раненым (при разрешении террориста);</li> <li>• предотвращать панику (по возможности)</li> </ul>	При возникновении ЧС	Технический и административный персонал, педагогические работники
<ul style="list-style-type: none"> <li>• лечь на пол, закрыть голову руками;</li> <li>• при признаках газовой атаки приложить к носу и рту носовой платок или любую другую ткань или часть одежды</li> </ul>	При освобождении	
Обеспечить: <ul style="list-style-type: none"> <li>• встречу прибывшей службы безопасности и медицинской помощи;</li> <li>• беспрепятственный проход на территорию и в здания сотрудникам службы безопасности и медицинской помощи</li> </ul>	По прибытию	Ответственный за антитеррористическую защищенность
Доложить представителям службы безопасности обстановку	По прибытию +1 мин	Ответственный за антитеррористическую защищенность
Сбор в месте работы штаба службы безопасности. Следование указаниям руководителя и службы безопасности	По прибытию служб +3 мин	Персонал, ответственный за безопасность
Оказать медицинскую помощь пострадавшим в ЧС. Организовать вывоз тяжело пострадавших в ЧС (на транспорте, указанном в блоке 3 настоящего плана) в ближайшее медицинское учреждение	Немедленно после прибытия в ПВР	Медсестра
Оказать психологическую помощь: <ul style="list-style-type: none"> <li>• пострадавшим в ЧС;</li> <li>• родителям (законным представителям) обучающихся, их родственникам</li> </ul>	После прибытия в ПВР +5 мин.	Педагогический состав

### 1.2.3. Вид чрезвычайной ситуации: обнаружение предмета, похожего на взрывное устройство

Признаки чрезвычайной ситуации: наличие на обнаруженном предмете проводов, веревок, изоляционной ленты; подозрительные звуки, щелчки, тиканье часов

Алгоритм действий:

Действие	Время исполнения	Ответственный
Сообщить о находке заведующему - ответственному за антитеррористическую защищенность (тел.8917-889-90-82)	Немедленно	Первый обнаруживший ЧС
Оценить обстановку и полученную информацию	При получении сигнала о ЧС+2 мин.	Ответственный за антитеррористическую защищенность
Блокировать место ЧС, начать эвакуацию персонала, обучающихся и посетителей	При получении сигнала о ЧС+3 мин.	Дворник
Оповестить о ЧС (позвонить в орган безопасности по телефону 101 или 112) Доложить о ЧС по схеме оповещения и связи при ЧС	При получении сигнала о ЧС+4 мин.	Ответственный за антитеррористическую защищенность
Проинформировать об опасности ЧС руководителей соседних учреждений	При получении сигнала о ЧС+4 мин.	Ст.воспитатель
<p>Прекратить образовательную деятельность. Эвакуироваться:</p> <ul style="list-style-type: none"> <li>• выстроить детей в организованную группу;</li> <li>• взять списки детей;</li> <li>• встать позади детей и покинуть помещение;</li> <li>• следовать по пути эвакуации;</li> <li>• привести детей в ближайший ПВР;</li> <li>• провести переключку по списку;</li> <li>• доложить о результатах эвакуации руководителю образовательной организации, ответственному за антитеррористическую защищенность;</li> <li>• сообщить родителям (законным представителям) обучающихся о состоянии здоровья их детей;</li> <li>• организовать оказание индивидуальной и групповой психологической помощи</li> </ul>	Немедленно при получении сигнала о ЧС	Педагогические работники
Эвакуироваться согласно планам эвакуации, помочь эвакуироваться коллегам и обучающимся	Немедленно при получении сигнала о ЧС	Технический и административный персонал, педагогические работники
Обеспечить:	По прибытию	кладовщик и уборщик

<ul style="list-style-type: none"> <li>встречу прибывшей службы безопасности и медицинской помощи;</li> <li>беспрепятственный проход на территорию и в здания сотрудникам службы безопасности и медицинской помощи</li> </ul>		
Доложить представителям службы безопасности обстановку	По прибытию +1 мин	Ответственный за антитеррористическую защищенность
Если сигнал не подтвержден: <ul style="list-style-type: none"> <li>возобновить образовательную деятельность;</li> <li>сообщить о ложной тревоге родителям (законным представителям) воспитанников</li> </ul>	При получении сообщения органов безопасности	Педагогические работники
Если сигнал не подтвержден возобновить трудовую деятельность	При получении сообщения органов безопасности	Технический и административный персонал.

#### 1.2.4. Вид чрезвычайной ситуации: пожар

Признаки чрезвычайной ситуации: дым, огонь  
Алгоритм действий:

Действие	Время исполнения	Ответственный
Срабатывание системы пожарной сигнализации, системы оповещения Оповестить о ЧС (позвонить в пожарную службу по телефону 101 или 112)	Немедленно	Первый обнаруживший ЧС
Сообщить о ЧС завхозу, ответственному за пожарную безопасность (тел.89178587303)		
Отключить электроснабжение, открытые запасные выходы	При получении сигнала о ЧС+ 1 мин.	Дворник, завхоз
Оценить обстановку в зоне ЧС. Доложить о ЧС по схеме оповещения и связи при ЧС	При получении сигнала о ЧС+ 1 мин.	Ответственный за пожарную безопасность
Прекратить образовательную деятельность. Оценить обстановку. Действовать по плану «а» или «б». а) При возможности эвакуироваться:	При получении сигнала о ЧС+ 6 мин.	Педагогические работники



<ul style="list-style-type: none"> <li>• отключить электроснабжение;</li> <li>• закрыть окна (по необходимости);</li> <li>• выстроить детей в организованную группу;</li> <li>• взять списки детей;</li> <li>• встать позади детей и покинуть помещение;</li> <li>• следовать по пути эвакуации;</li> <li>• привести детей в зимнее время – ПВР;</li> <li>• провести переключку по списку;</li> <li>• доложить о результатах эвакуации руководителю образовательной организации, ответственному за пожарную безопасность;</li> <li>• выполнять указания ответственного за пожарную безопасность</li> </ul>		
<p>б) Если эвакуироваться невозможно:</p> <ul style="list-style-type: none"> <li>• найти помещение, в котором нет пожара и его признаков;</li> <li>• плотно закрыть дверь, подложить под нее вещи;</li> <li>• позвонить ответственному за пожарную безопасность и доложить о сложившейся обстановке</li> </ul>	<p>Немедленно при получении сигнала</p>	
<p>Оценить обстановку. При возможности эвакуироваться, помочь эвакуироваться коллегам и обучающимся. При невозможности эвакуироваться:</p> <ul style="list-style-type: none"> <li>• найти безопасное место;</li> <li>• сообщить где находитесь ответственному за пожарную безопасность;</li> <li>• дождаться помощи</li> </ul>	<p>Немедленно при получении сигнала</p>	<p>Технический и административный персонал.</p>
<p>Осуществлять контроль за проведением эвакуации обучающихся, работников, ценных документов на эвакуационную площадку</p>	<p>При получении сигнала о ЧС+ 6 мин.</p>	<p>Ответственный за пожарную безопасность</p>
<p>Обеспечить:</p> <ul style="list-style-type: none"> <li>• встречу прибывшей пожарной службы и медицинской помощи;</li> <li>• беспрепятственный проход на территорию и в здания сотрудникам службы безопасности и медицинской помощи</li> </ul>	<p>По прибытию</p>	<p>Ответственный за пожарную безопасность</p>

Доложить представителям пожарной службы обстановку	По прибытию +1 мин	Ответственный за пожарную безопасность
Оказать медицинскую помощь пострадавшим в ЧС. Организовать вывоз тяжело пострадавших в ЧС (на транспорте, указанном в блоке 3 настоящего плана) в ближайшее медицинское учреждение	Немедленно после прибытия на эвакуационную площадку	Медсестра
Оказать психологическую помощь: <ul style="list-style-type: none"> <li>пострадавшим в ЧС;</li> <li>родителям (законным представителям) обуч-ся</li> </ul>	После прибытия на эвакуационную площадку+5 мин.	Педагогический состав

\* Порядок действий может меняться при сочетании двух и более видов чрезвычайных ситуаций.

## Блок II. МЕТОДИЧЕСКИЙ

### 2.1. Критерии эффективности действий в зоне чрезвычайной ситуации

Эффективность действий, необходимость доработки и изменения антикризисного плана оценивается: 15 баллов – план не требует доработок, 9-10 баллов – необходимо скорректировать отдельные положения, 6-9 баллов – необходимо скорректировать больше половины плана, 5-0 – план необходимо пересмотреть полностью

#### Целевые показатели

Показатель	Критерии оценки	Баллы
Готовность персонала к выполнению действий	Отсутствие нарушений	5 баллов
	имеются незначительные нарушения	3 балла
	имеются грубые нарушения	Вычитаются 5 баллов
Исполнительская дисциплина	без замечаний	5 баллов
	незначительные нарушения	3 балла
	со значительными замечаниями	Вычитаются 5 баллов
Выполнение алгоритмов действий при ЧС	100%	5 баллов
	от 80% до 99%	4 балла
	от 50% до 79%	3 балла
	менее 50%	1- 2

## Блок III. РЕСУРСНЫЙ

### 3.1. Ресурсы образовательной организации

#### 3.1.1. Материально-технические ресурсы

Силы и средства, привлекаемые для обеспечения антитеррористической защищенности объекта

1. Силы, привлекаемые для обеспечения антитеррористической защищенности объекта

В дежурную часть отдела МВД России по Менделеевскому району стелефонов:  
стационарного 02, (885549) 2-18-59;  
телефон ЕДДС Менделеевского МР (885549) 2-16-76;  
дежурный по УФСБ РФ с дислокацией г. Елабуга (885557) 3-22-25;  
86 пожарно-спасательная часть ФГКУ 01,101  
аварийно-диспетчерская служба ММР Татгазэнерго (885549) 2-08-91;  
**МКУ «Управление образования исполнительного комитета ММР» (885549) 2-01-31**

2. Средства, привлекаемые для обеспечения антитеррористической защищенности объекта - кнопка экстренного вызова с выводом на вневедомственную охрану ОВО по Менделеевскому району-филиала ФГКУ «УВО ВНГ России по РТ

#### Меры по инженерно-технической, физической защите и пожарной безопасности объекта

1. Меры по инженерно-технической защите объекта (территории):

- а) объектовые и локальные системы оповещения –МБДОУ «Детский сад № 8» оснащен звуковой и речевой системой оповещения при пожаре. При срабатывании АПС включается голосовой сигнал.
- б) резервные источники электроснабжения - есть, теплоснабжения-нет, водоснабжения-нет, системы связи – есть;
- в) технические системы обнаружения несанкционированного проникновения на объект, оповещения о несанкционированном проникновении на объект или системы физической защиты – нет;
- г) стационарные и ручные металлоискатели – есть;
- д) телевизионные системы охраны –нет;
- е) системы охранного освещения – есть;

2. Меры по физической защите объекта:

- а) Проезд на территорию объекта автомобильного транспорта - осуществляется через ворота;  
-Вход на территорию через 1 калитку осуществляется свободно.
- Сотрудниками учреждения осуществляется проверка посетителей по удостоверяющим документам, с записью в журнал «Регистрация посетителей»;
- б) количество эвакуационных выходов (для выхода людей) – 5 основных; 7 из групповых комнат;
- в) наличие на объекте электронной системы пропуска – не имеется
- г) укомплектованность личным составом нештатных аварийно-спасательных формирований – не имеется;

3. Меры по пожарной безопасности объекта:

- а) наличие документа, подтверждающего соответствие объекта установленным требованиям пожарной безопасности Министерства РФ по ГО и ЧС и ликвидации последствий стихийных бедствий - ;
- б) наличие системы внутреннего противопожарного водопровода – нет;

в) наличие противопожарного оборудования - есть, в том числе автоматической системы пожаротушения – нет;

г) наличие оборудования для эвакуации из зданий людей - в здании предусмотрено размещение схем эвакуации с указанием путей эвакуации до ближайших эвакуационных выходов. Имеются световые табло - направления эвакуации «Выход».

### 3.1.2. Кадровые ресурсы

Ф.И.О., должность	Курируемое направление при ЧС	Телефон	
		служебный	мобильный
1. Административный персонал			
Мухамадеева Л.К.(заведующий)	Связь с органами безопасности, медслужбой, СМИ	2-17-59	8917-889-90-82
Тимергалеева Л.А. (завхоз)	Материально-техническое обеспечение	2-17-59	8917-858-73-03
2. Педагогический персонал			
Шакирова Ю.М. (ст.воспитатель) Мещерякова Е.Ю. (педагог-психолог)	Эвакуация	2-17-59	8951-066-06-07 8917 285-75-06
3. Мед.персонал	Эвакуация	2-17-59	8987 275-51-65
4. Технический персонал			
Чермакова Л.А. уборщик	Охрана здания	2-17-59	8919-636-18-02
Набиуллина Ф.З. кладовщик	Охрана здания	2-17-59	8917-858-52-12

Антикризисный план составил:

Заведующий МДОУ «Детский сад № 8» Мухамадеева Л.К.

*Приложение 1*

**План пунктов временного размещения и маршруты движения к ним**

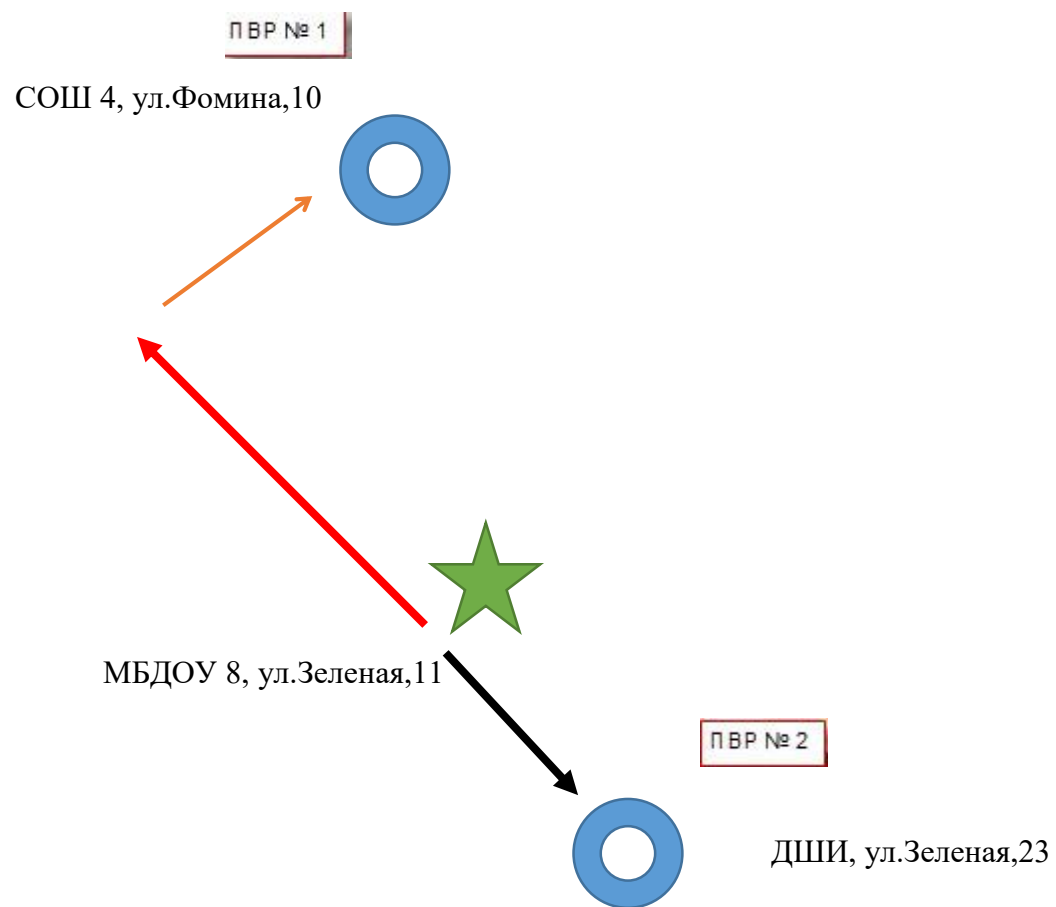

*Приложение 2*

**Схема оповещения и связи при ЧС**

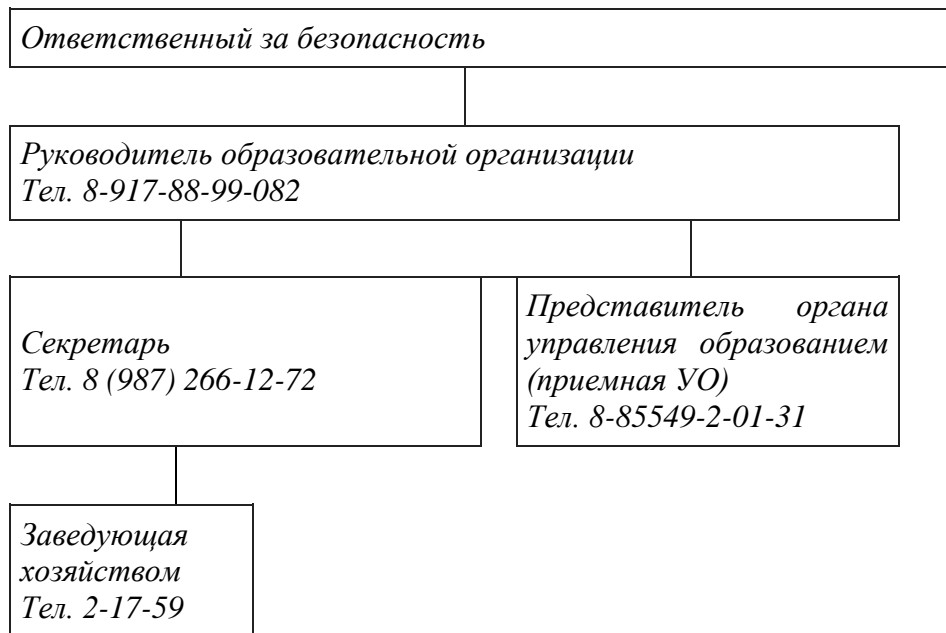

Антикризисный план составил:

Ответственный за  
антитеррористическую защищенность

01.10.2021

Л.К.Мухамадеева

С антикризисным планом ознакомлены:

№ п/п	Ф.И.О.	должность	подпись
1	Ахметова Фания Мизхатовна		
2	Ахметшина Диляра Шайхнуровна		
3	Балаева Раушания Хусаиновна		
4	Галеева Сания Шаиховна		
5	Габделгалямова Лариса Ханифовна		
6	Галеева Марина Александровна		
7	Егорова Снежана Юрьевна		
8	Коровина Людмила Николаевна		
9	Крылова Ольга Васильевна		
10	Минниханова Резеда Миневазитовна		
11	Мухаметзянова Людмила Павловна		
12	Мусаева Эмира Асифовна		
13	Набиуллина Фаниса Зуфаровна		
14	Назипова Фарида Мусеевна		
15	Нармурадова Зульфия Азатовна		
16	Некрасова Анна Васильевна		
17	Садикова Насима Абдулловна		
18	Семенова Галина Васильевна		
19	Тарасов Андрей Борисович		
20	Тарасова Галина Веняминовна		
21	Тихонова Алина Олеговна		
22	Тунгушбаева Лола Бутунбойевна		
23	Тимергалеева Лилия Атласовна		
24	Хасанова Алсу Равилевна		
25	Чермакова Лидия Анатольевна		
26	Шакирова Юлия Марсовна		
27	Шарафутдинова Лилия Илдусовна		
28	Шаехова Рамиля Ильфатовна		
29	Шишкина Елена Николаевна		